

REGIONE PIEMONTE
PROVINCIA DI NOVARA
COMUNE DI BORGOMANERO



PIANO REGOLATORE GENERALE COMUNALE

PROGETTO DEFINITIVO

Adozione Deliberazione Programmatica:

Delibera di Consiglio Comunale n. 3 del 30 gennaio 2009

Adozione Progetto Preliminare:

Delibera di Consiglio Comunale n. 86 del 28 novembre 2011

Approvazione Progetto Definitivo:

Delibera di C. C. n. del

Progettista:

**Architetto
Antonella Manuelli**

Sindaco:

Dott.ssa Anna Tinivella

Assessore:

Rag. Pierfranco Mirizio

Segretario:

Dott.ssa Maria Luisa Perucchini

Responsabile del procedimento:

Geom. Morena Medina

Divisione Urbanistica Territorio:

**Geom. G. Chiarello
Geom. M. Di Clemente
Geom. M. Lorenzon
Geom. M. Medina
Geom. M. Guidetti**

**Schede del repertorio
dei vincoli paesaggistici - culturali**

A.5.5

INTRODUZIONE

Ai sensi dell'art. 2.2 del P.T.P. – Piano Territoriale Provinciale, sono state redatte le seguenti tavole grafiche, nelle quali sono stati individuati i vincoli paesaggistici e culturali:

- A.5.3 Vincoli paesaggistici - culturali (scala 1:5.000) ambito nord;
La tavola rappresenta i vincoli; la effettiva dimensione e collocazione, così come i riferimenti legislativi generali vanno verificati per ogni situazione operativa.
- A.5.4 Vincoli paesaggistici - culturali (scala 1:5.000) ambito sud;
La tavola rappresenta i vincoli; la effettiva dimensione e collocazione, così come i riferimenti legislativi generali vanno verificati per ogni situazione operativa.

A seguire si riportano le schede di:

- Repertorio dell'Area di salvaguardia ambientale di interesse storico e paesaggistico della Baraggiola e del Colle di San Michele – SCHEDA 1 –;
- Repertorio dell'Alta Valle del Sizzone oggetto di dichiarazione di notevole interesse pubblico (D.M. 01/08/1985) – SCHEDA 2 –;
- Repertorio dei torrenti e corsi d'acqua iscritti negli elenchi previsti dal testo unico approvato con R.D. 1775/33 – SCHEDA 3 –;
- Repertorio dei Fontanili "Galeazza" e "Sciana" – SCHEDA 4 –.

***AREA DI SALVAGUARDIA AMBIENTALE DI INTERESSE STORICO E
PAESAGGISTICO DELLA BARAGGIOLA E DEL COLLE DI SAN MICHELE***

IDENTIFICAZIONE

L'Area di salvaguardia ambientale di interesse storico e paesaggistico della Baraggiola e del Colle San Michele, è ubicata a nord-est del centro urbano, al confine con i territori di Gattico (est) Inverio (nord-est) e Briga (nord).

L'ambito prospetta su un tratto della Strada Provinciale n. 142 per Arona, dalla quale si gode una bella veduta sui prati pianeggianti della Cascina Baraggiola e sugli ultimi cordoni morenici, in parte coltivati a vigneto e in parte riconquistati dal bosco, che digradano verso le pianure del terrazzamento fluvioglaciale percorso dalla Geola (sud) e verso la piana alluvionale dell'Agogna (ovest).

Il confine del territorio segue approssimativamente il tracciato: dalla S.P. n. 142 per Arona sino al confine con il Comune di Gattico, quindi lungo detto confine sino al rilievo denominato "il Motto", quindi lungo il confine con Inverio costeggiando la base dei rilievi del Colle di San Michele toccando la Casciassa, la Cascina Spinetta, sino alla valletta percorsa dal riale del Duno (confine con Briga Novarese), poi piegando verso sud est lungo lo stesso riale, sino alla strada nei pressi della Cascina Falcina, per poi piegare verso sud sino al ponticello sull'Agogna Vecchia, e seguendo la strada per San Marco sin quasi al Cimitero, poi piegando a sud ovest lungo il corso dell'Agogna vecchia per ricollegarsi infine alla S.P. n. 142.

Il territorio racchiuso in questo perimetro si estende per circa 3 km per 1,8 km, con una superficie complessiva di oltre 270 ettari, di cui circa 190 ettari coperti da bosco e la parte rimanente coltivata a vigneto, prato e cereali.

Gli insediamenti sono costituiti dai due nuclei agricoli principali della Cascina Baraggiola e della Cascina Monello, da cinque cascine: Cascina Spinetta, Cascina Ghiacciaia, Cascina Cercera, Cascina Capricciosa, Cascinassa, e da pochi edifici isolati di recente costruzione.

***AREA DI SALVAGUARDIA AMBIENTALE DI INTERESSE STORICO E
PAESAGGISTICO DELLA BARAGGIOLA E DEL COLLE DI SAN MICHELE***

CARTOGRAFIA GENERALE

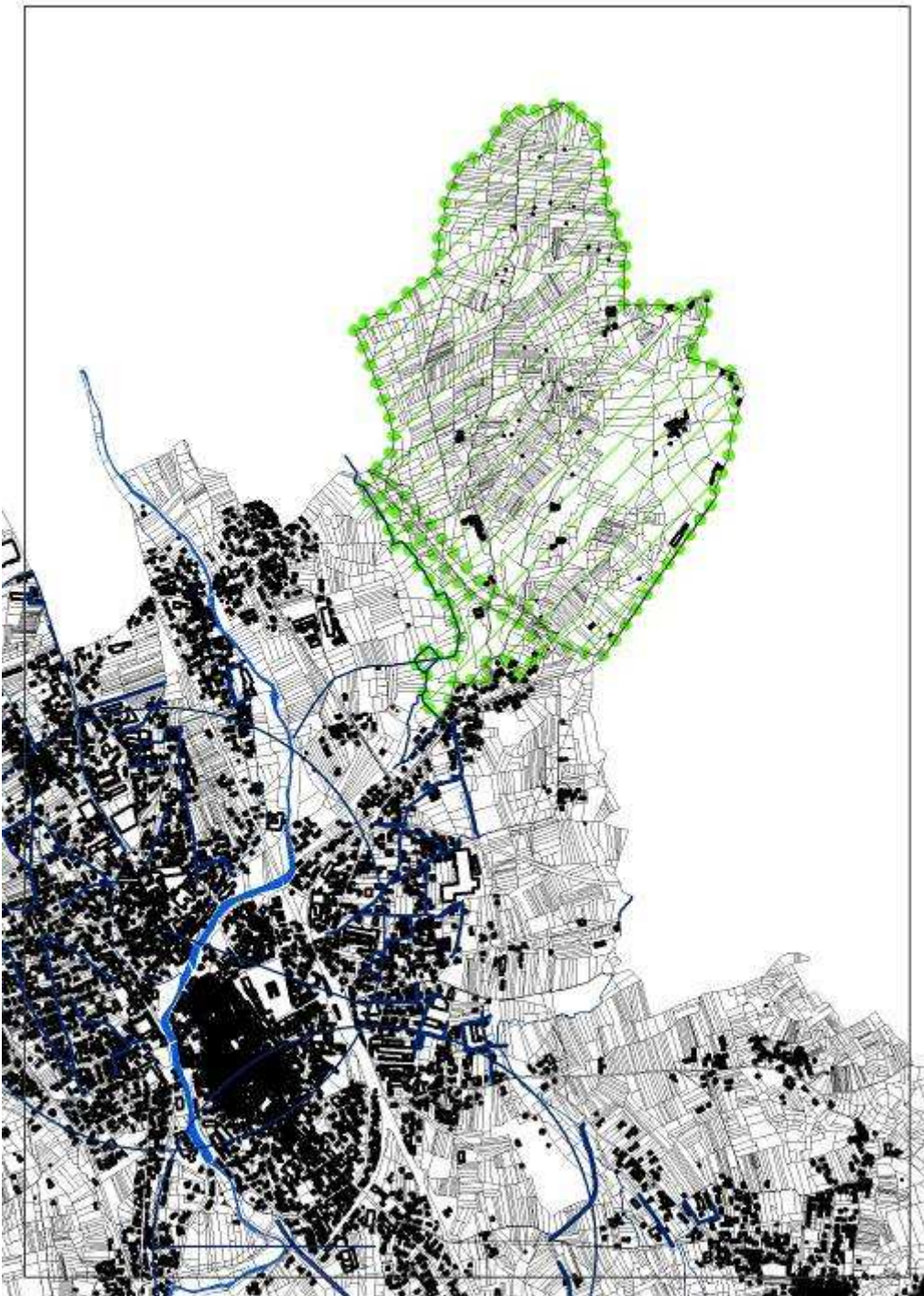

AREA DI SALVAGUARDIA AMBIENTALE DI INTERESSE STORICO E PAESAGGISTICO DELLA BARAGGIOLA E DEL COLLE DI SAN MICHELE

CARTA DELLE RISORSE, AMBIENTALI E PAESAGGISTICHE

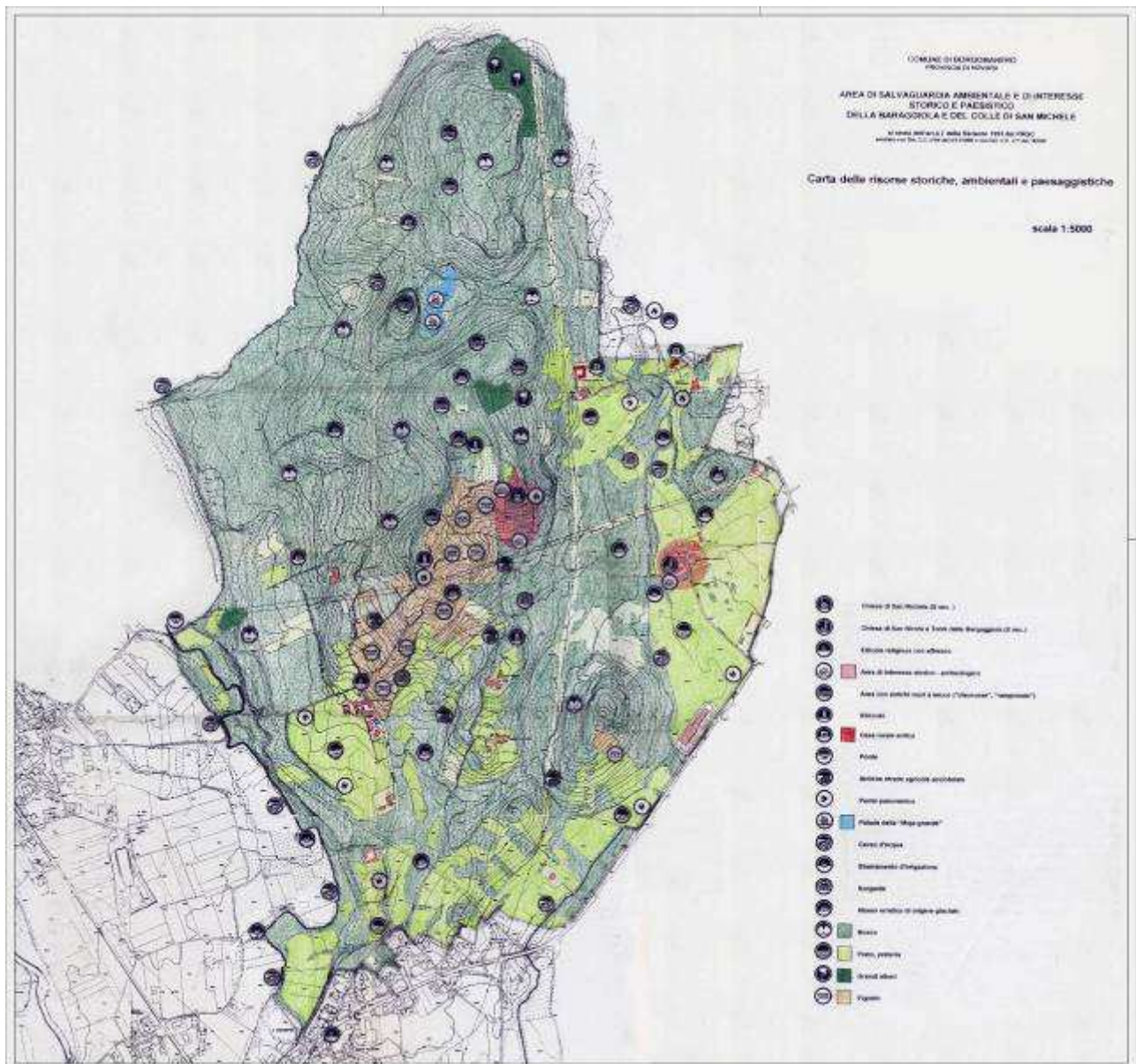

***AREA DI SALVAGUARDIA AMBIENTALE DI INTERESSE STORICO E
PAESAGGISTICO DELLA BARAGGIOLA E DEL COLLE DI SAN MICHELE***

NOTE

Per tale ambito considerato altresì nel Piano Territoriale Provinciale bene di riferimento territoriale da tutelare, è stato adottato il "Piano Particolareggiato di Recupero Ambientale dell'area di salvaguardia ambientale di interesse storico e paesaggistico della Baraggiola e del Colle San Michele" con Deliberazione di Consiglio Comunale n. 27 del 31/05/2005 e successiva Deliberazione e successiva deliberazione consigliere n. 51 del 27.09.2006 con la quale si è controdedotto alle osservazioni formulate dalla Regione Piemonte, approvato definitivamente con deliberazione della Giunta Regionale n. 29-9696 del 30.09.2008 e pubblicato sul BUR n. 41 del 09.10.2008 e successiva deliberazione di Consiglio Comunale n. 59 del 28.09.2009 ad oggetto "Approvazione Variante Piano Particolareggiato di recupero Ambientale dell'area di salvaguardia ambientale di interesse storico della Baraggiola e del Colle di S. Michele con contestuale variante al P.R.G.C. con rif. all'art. 17 comma 7 L.R. 56/77 e s.m. e i.", volto alla tutela del punto di vista paesaggistico.

In tale contesto spiccano tra i beni da salvaguardare dal punto di vista storico artistico la Torre della Baraggiola e la Chiesa di S. Nicola, ad oggi patrimonio comunale in virtù del Decreto di esproprio in data 21 settembre 2011 prot. 40319 e successiva immissione in possesso in data 20 ottobre 2011.

Per quanto sopra si fa riferimento al documentazione a corredo del predetto Piano Particolareggiato.

Gli insediamenti sono costituiti dai due nuclei agricoli principali della Cascina Baraggiola e della Cascina Monello, da cinque cascine: Cascina Spinetta, Cascina Ghiacciaia, Cascina Cercera, Cascina Capricciosa, Cascinassa, e da pochi edifici isolati di recente costruzione.

***ALTA VALLE DEL SIZZONE OGGETTO DI DICHIARAZIONE DI
NOTEVOLE INTERESSE PUBBLICO (D.M. 01/08/1985)***

IDENTIFICAZIONE

L'Alta Valle del Sizzone è stata dichiarata di notevole interesse pubblico con Decreto Ministeriale 1 agosto 1985 e pertanto ai sensi dell'art. 157 del D.Lvo n. 42 del 22 gennaio 2004 e s. m. ed i. risulta sottoposta a tutela paesaggistica.

Ricade nei Comuni di Soriso, Gargallo, Borgomanero, Maggiora e Valduggia.

Per quanto riguarda la porzione che interessa il territorio Comunale di Borgomanero si precisa che la stessa è marginale all'abitato, posta a nord-ovest sul confine tra i Comuni di Gargallo e Maggiora.

L'area di che trattasi è prevalentemente boscata e non vi è presenza di fabbricati.

**ALTA VALLE DEL SIZZONE OGGETTO DI DICHIARAZIONE DI
NOTEVOLE INTERESSE PUBBLICO (D.M. 01/08/1985)**

STRALCI TAVOLA GRAFICA REDATTA DALLA REGIONE PIEMONTE



DIREZIONE REGIONALE PIANIFICAZIONE E GESTIONE URBANISTICA
SETTORE SISTEMA INFORMATIVO TERRITORIALE

**AREE VINCOLATE AI SENSI DEI
D.M. 1/8/85 E DEGLI ARTICOLI 142 VE 157
DEL D.LGS N.42 DEL 22/1/2004 (EX GALASSINI)**

PROVINCIA DI NOVARA

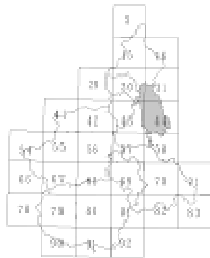

Il documento deriva da elaborazioni di archivi cartografici presenti nel SIT A della Regione Piemonte alla scala 1/100000. Le informazioni topografiche di base sono tratte dai Ipt SCIM1 (scala 1/100000) e successivi aggiornamenti i cura della Regione:
- l'altimetria e la viabilità principali sono state aggiornate tramite interferometria (immagini Landsat TM 1985)
- la viabilità provinciale e' stata aggiornata con il contributo della Provincia.
- le aree adriatiche derivano da fotointerpretazione (ripresa aerea 1975-80) e successivo aggiornamento con immagini Landsat TM 1985.
Il tema, che deriva da digitalizzazione di supporti alla 1:25.000, rappresenta le "dichiarazioni di notevole interesse pubblico riguardanti comuni della Regione Piemonte" ai sensi del Decreto Ministeriale 1/8/85.

Si prega di segnalare variazioni ed eventuali errori ed omissioni a:
REGIONE PIEMONTE - SERVIZIO SISTEMA INFORMATIVO TERRITORIALE.
Delle eventuali segnalazioni sarà tenuto conto nei successivi aggiornamenti.

Dati di proprietà della Regione Piemonte: divulgazione e riproduzione vietate.

**AREE VINCOLATE AI SENSI DEL D.M. 1/8/85 E DEGLI ARTICOLI
142 E 157 DEL D.LGS N.42 DEL 22/1/2004 (EX GALASSINI)**

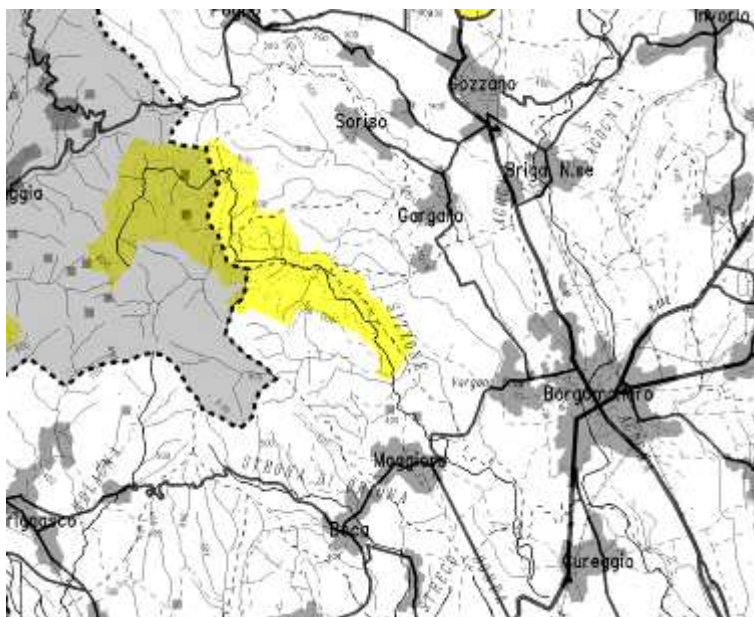

***ALTA VALLE DEL SIZZONE OGGETTO DI DICHIARAZIONE DI
NOTEVOLE INTERESSE PUBBLICO (D.M. 01/08/1985)***

CARTOGRAFIA GENERALE CON I PUNTI DI RIPRESA FOTOGRAFICI

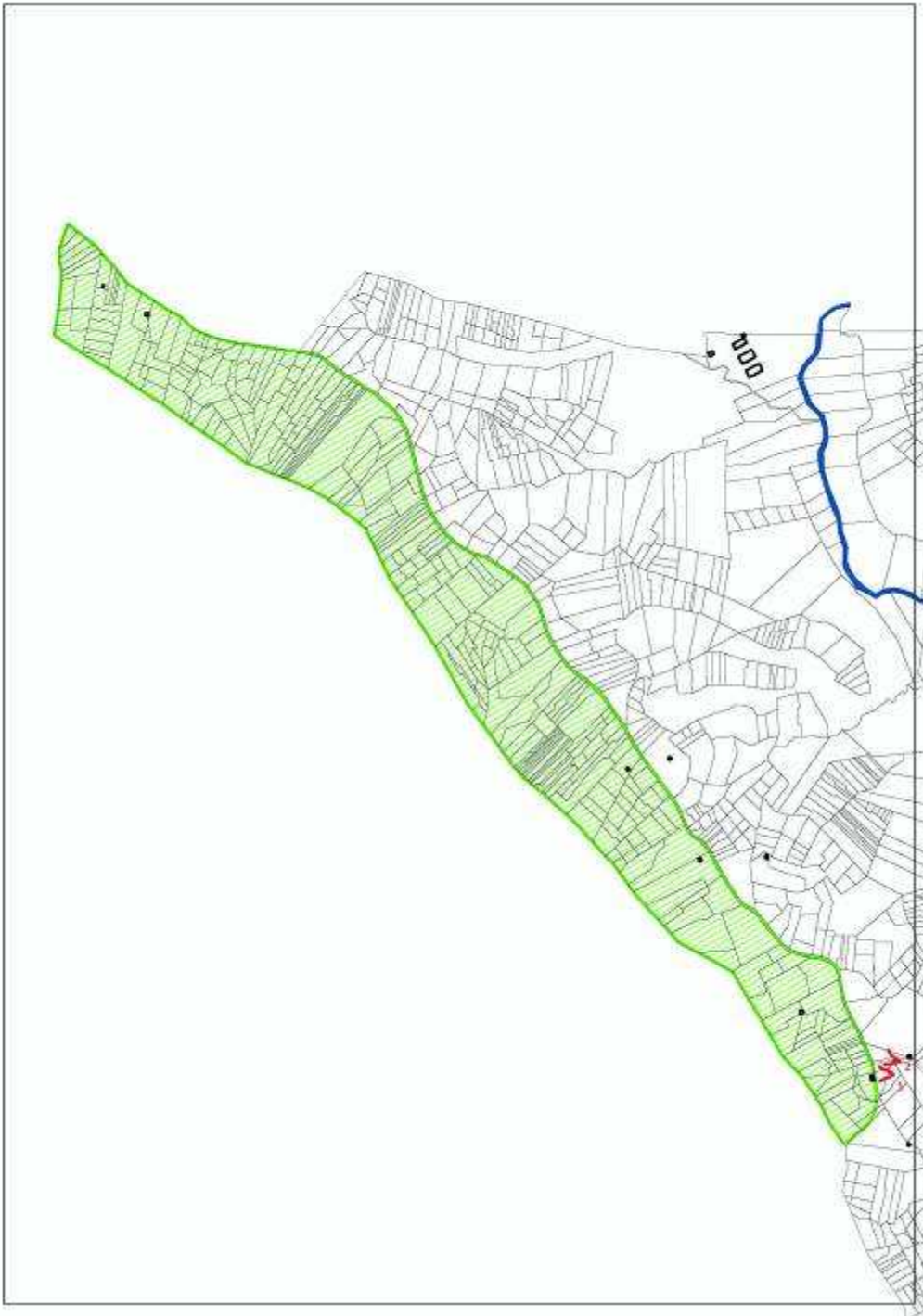

***ALTA VALLE DEL SIZZONE OGGETTO DI DICHIARAZIONE DI
NOTEVOLE INTERESSE PUBBLICO (D.M. 01/08/1985)***

DOCUMENTAZIONE FOTOGRAFICA

Foto 1



Foto 2



***TORRENTI E CORSI D'ACQUA ISCRITTI NEGLI ELENCHI PREVISTI DAL
TESTO UNICO APPROVATO CON R.D. 1775/33***

IDENTIFICAZIONE

I torrenti e corsi d'acqua iscritti negli elenchi previsti dal Testo Unico delle disposizioni di legge sulle acque ed impianti elettrici, approvato con Regio Decreto del 11/12/1933 n. 1775, che attraversano il territorio comunale di Borgomanero sono:

1. Torrente Agogna;
2. Fosso Passone e Roggia Vecchia;
3. Roggia la Gagliazza Lirone e Torrente Lirone;
4. Rivo Geola;
5. Torrente Grua o Lagone;
6. Torrente Sizzone

Ai sensi dell'art. 142 comma 1 lettera c) del D.Lvo n. 42 del 22 gennaio 2004 e s. m. ed i. i predetti torrenti, corsi d'acqua e le relative sponde o piedi degli argini per una fascia di 150 metri ciascuna sono sottoposti a tutela paesaggistica.

***TORRENTI E CORSI D'ACQUA ISCRITTI NEGLI ELENCHI PREVISTI DAL
TESTO UNICO APPROVATO CON R.D. 1775/33***

1. TORRENTE AGOGNA

CARTOGRAFIA GENERALE CON I PUNTI DI RIPRESA FOTOGRAFICI

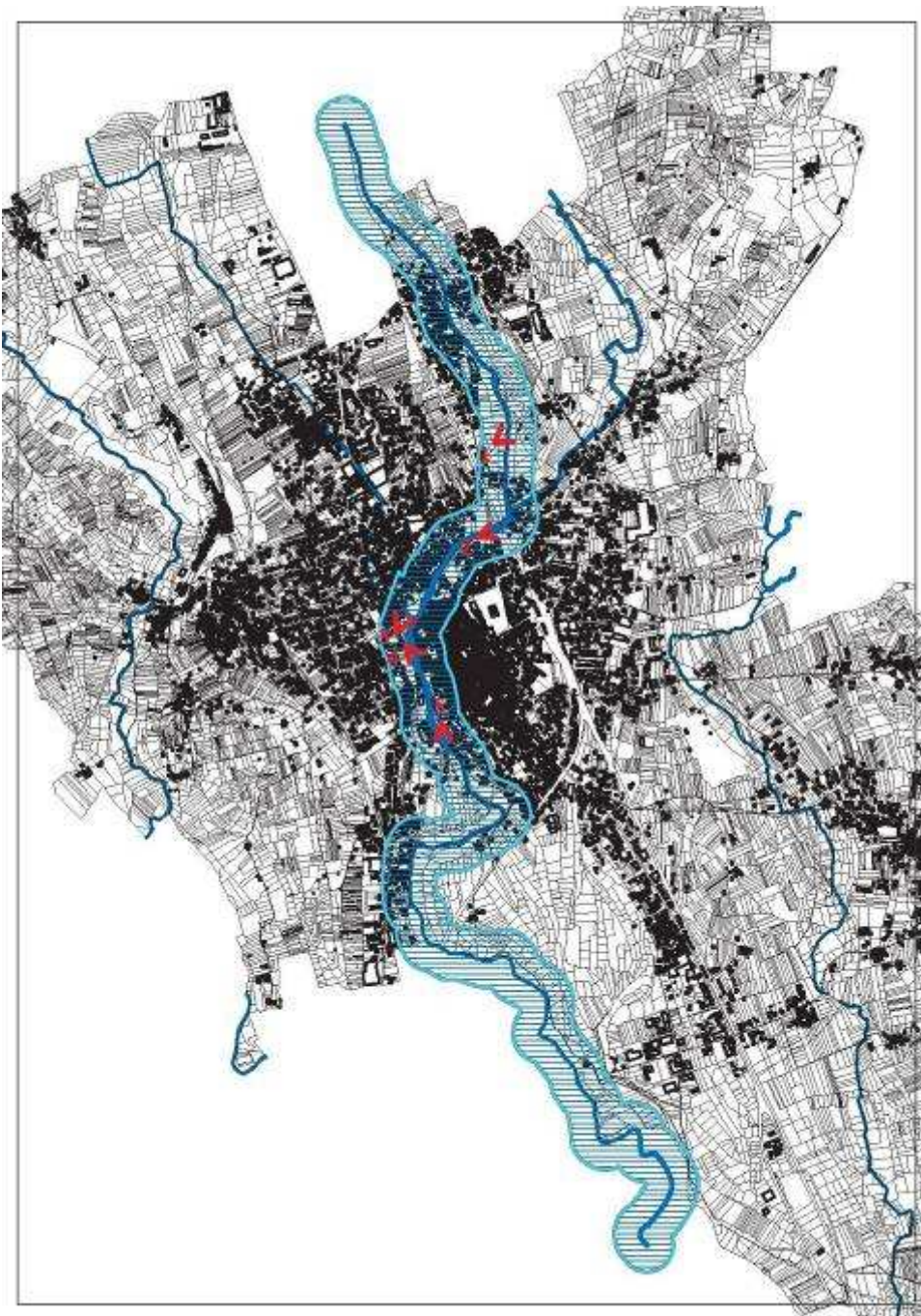

***TORRENTI E CORSI D'ACQUA ISCRITTI NEGLI ELENCHI PREVISTI DAL
TESTO UNICO APPROVATO CON R.D. 1775/33***

DOCUMENTAZIONE FOTOGRAFICA “TORRENTE AGOGNA”

Foto 1



Foto 2



***TORRENTI E CORSI D'ACQUA ISCRITTI NEGLI ELENCHI PREVISTI DAL
TESTO UNICO APPROVATO CON R.D. 1775/33***

DOCUMENTAZIONE FOTOGRAFICA “TORRENTE AGOGNA”

Foto 3



Foto 4



***TORRENTI E CORSI D'ACQUA ISCRITTI NEGLI ELENCHI PREVISTI DAL
TESTO UNICO APPROVATO CON R.D. 1775/33***

DOCUMENTAZIONE FOTOGRAFICA “TORRENTE AGOGNA”

Foto 5



***TORRENTI E CORSI D'ACQUA ISCRITTI NEGLI ELENCHI PREVISTI DAL
TESTO UNICO APPROVATO CON R.D. 1775/33***

NOTE

Il "Torrente Agogna" attraversa longitudinalmente il territorio comunale di Borgomanero in ambiti per lo più antropizzati ad eccezione delle periferie.

***TORRENTI E CORSI D'ACQUA ISCRITTI NEGLI ELENCHI PREVISTI DAL
TESTO UNICO APPROVATO CON R.D. 1775/33***

2. FOSSO PASSONE E ROGGIA VECCHIA

CARTOGRAFIA GENERALE CON I PUNTI DI RIPRESA FOTOGRAFICI

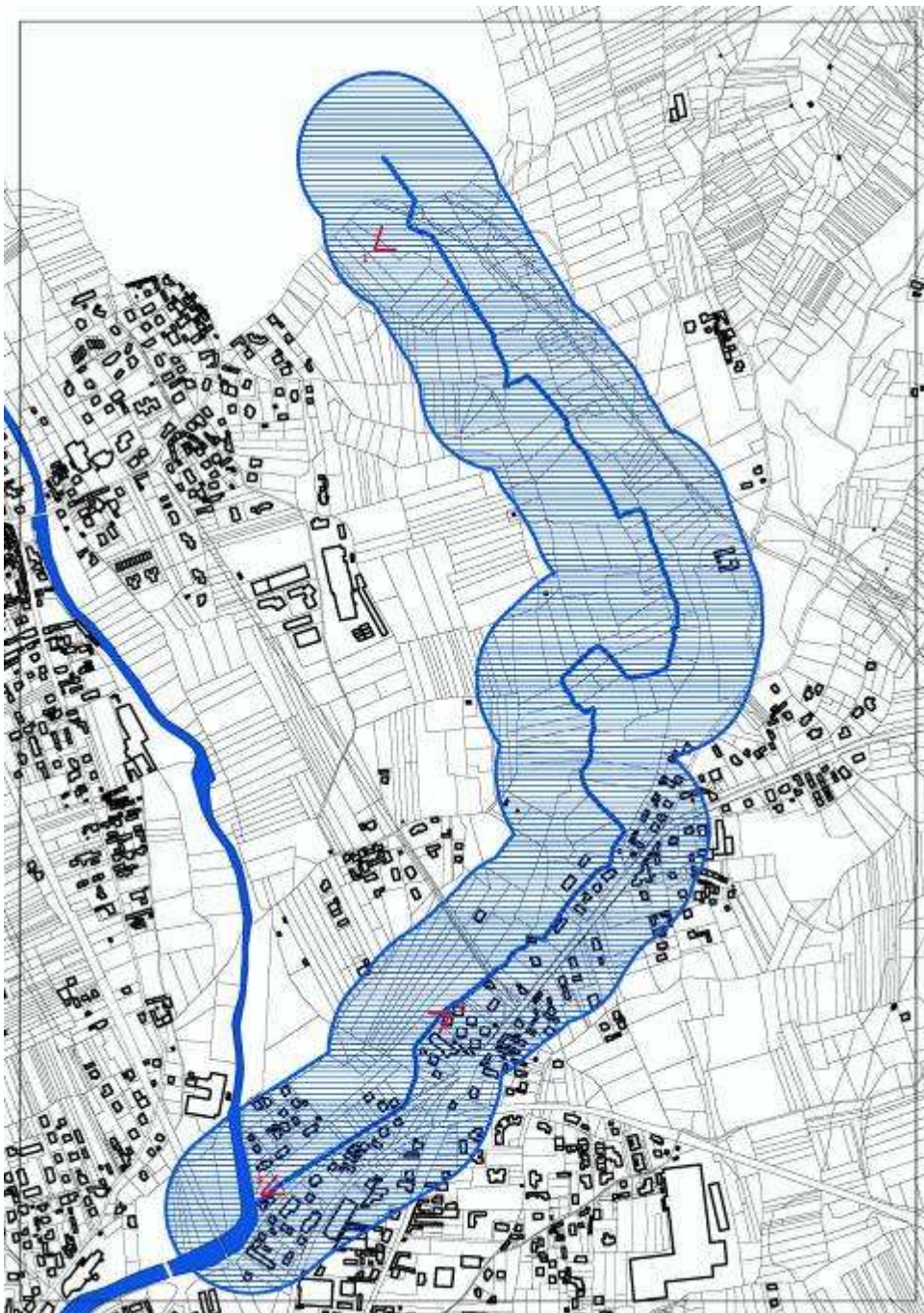

***TORRENTI E CORSI D'ACQUA ISCRITTI NEGLI ELENCHI PREVISTI DAL
TESTO UNICO APPROVATO CON R.D. 1775/33***

DOCUMENTAZIONE FOTOGRAFICA “FOSSO PASSONE E ROGGIA VECCHIA”

Foto 1



Foto



***TORRENTI E CORSI D'ACQUA ISCRITTI NEGLI ELENCHI PREVISTI DAL
TESTO UNICO APPROVATO CON R.D. 1775/33***

DOCUMENTAZIONE FOTOGRAFICA “FOSSO PASSONE E ROGGIA VECCHIA”

Foto 3



***TORRENTI E CORSI D'ACQUA ISCRITTI NEGLI ELENCHI PREVISTI DAL
TESTO UNICO APPROVATO CON R.D. 1775/33***

3. ROGGIA LA GAGLIAZZA LIRONE E TORRENTE LIRONE

CARTOGRAFIA GENERALE CON I PUNTI DI RIPRESA FOTOGRAFICI

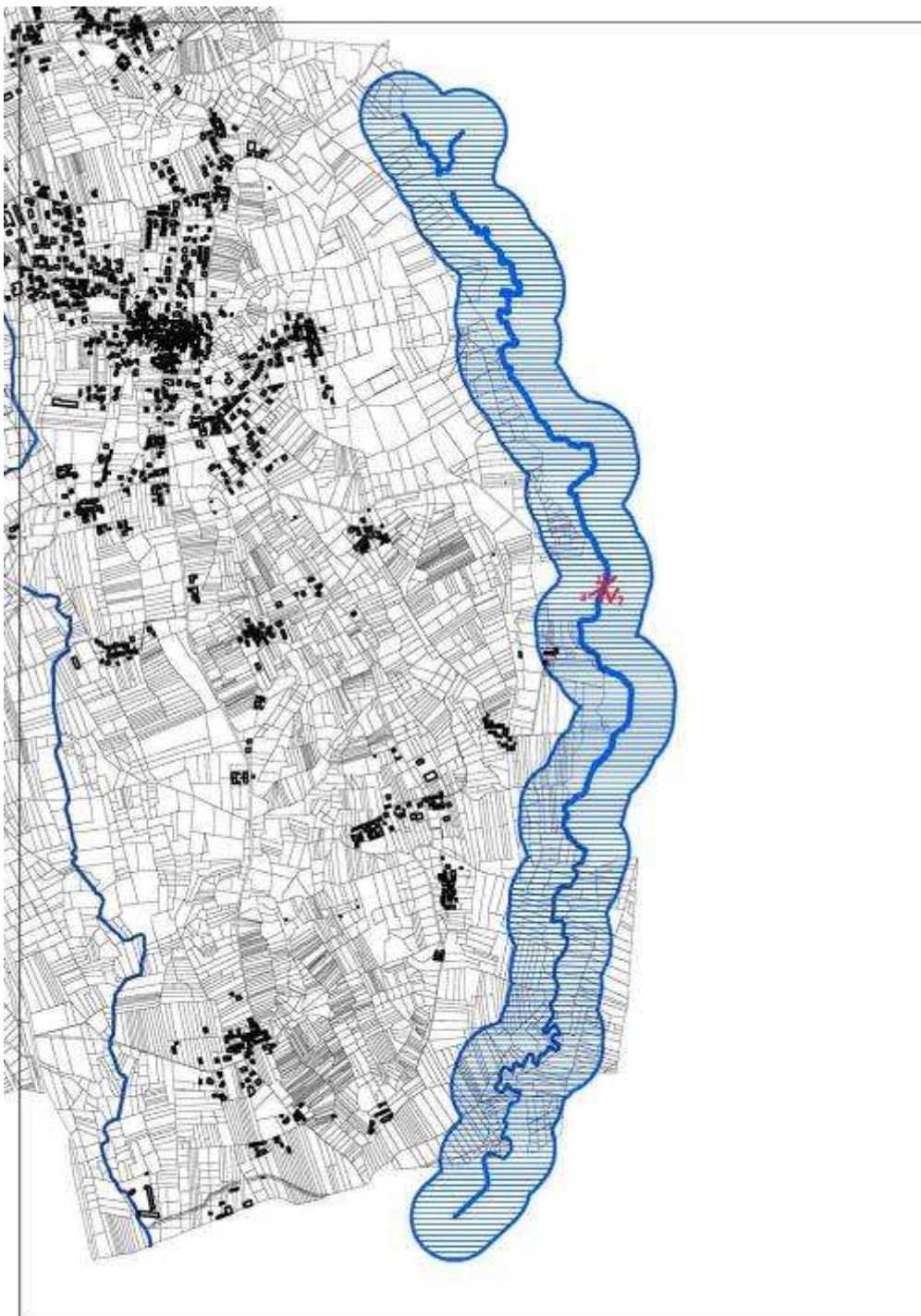

***TORRENTI E CORSI D'ACQUA ISCRITTI NEGLI ELENCHI PREVISTI DAL
TESTO UNICO APPROVATO CON R.D. 1775/33***

**DOCUMENTAZIONE FOTOGRAFICA
“ROGGIA LA GAGLIAZZA LIRONE E TORRENTE LIRONE”**

Foto 1



Foto 2



***TORRENTI E CORSI D'ACQUA ISCRITTI NEGLI ELENCHI PREVISTI DAL
TESTO UNICO APPROVATO CON R.D. 1775/33***

**DOCUMENTAZIONE FOTOGRAFICA
“ROGGIA LA GAGLIAZZA LIRONE E TORRENTE LIRONE”**

Foto 3



***TORRENTI E CORSI D'ACQUA ISCRITTI NEGLI ELENCHI PREVISTI DAL
TESTO UNICO APPROVATO CON R.D. 1775/33***

4. RIVO GEOLA

CARTOGRAFIA GENERALE CON I PUNTI DI RIPRESA FOTOGRAFICI

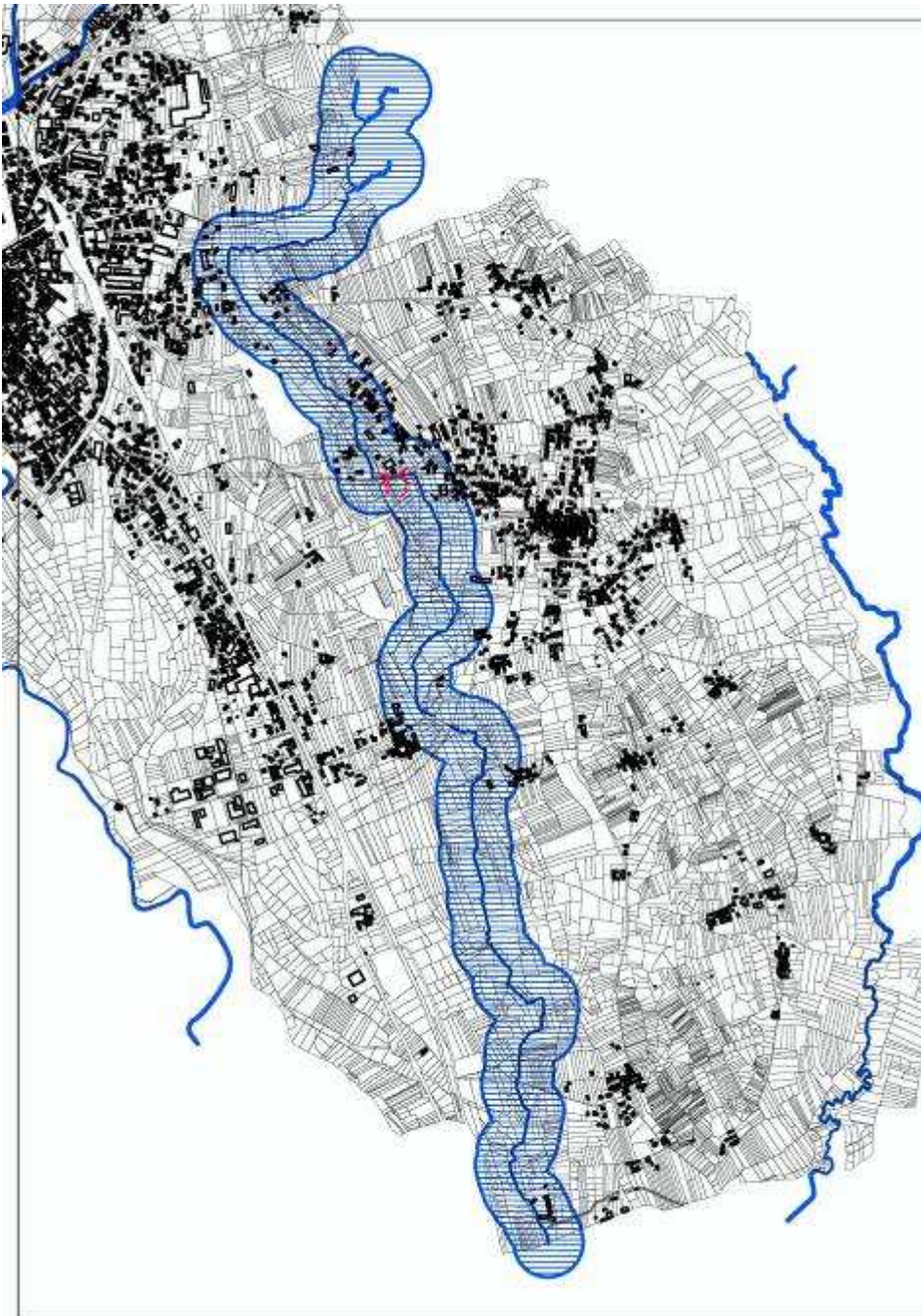

***TORRENTI E CORSI D'ACQUA ISCRITTI NEGLI ELENCHI PREVISTI DAL
TESTO UNICO APPROVATO CON R.D. 1775/33***

DOCUMENTAZIONE FOTOGRAFICA “RIVO GEOLA”

Foto 1



Foto 2



***TORRENTI E CORSI D'ACQUA ISCRITTI NEGLI ELENCHI PREVISTI DAL
TESTO UNICO APPROVATO CON R.D. 1775/33***

5. TORRENTE GRUA O LAGONE

CARTOGRAFIA GENERALE CON I PUNTI DI RIPRESA FOTOGRAFICI

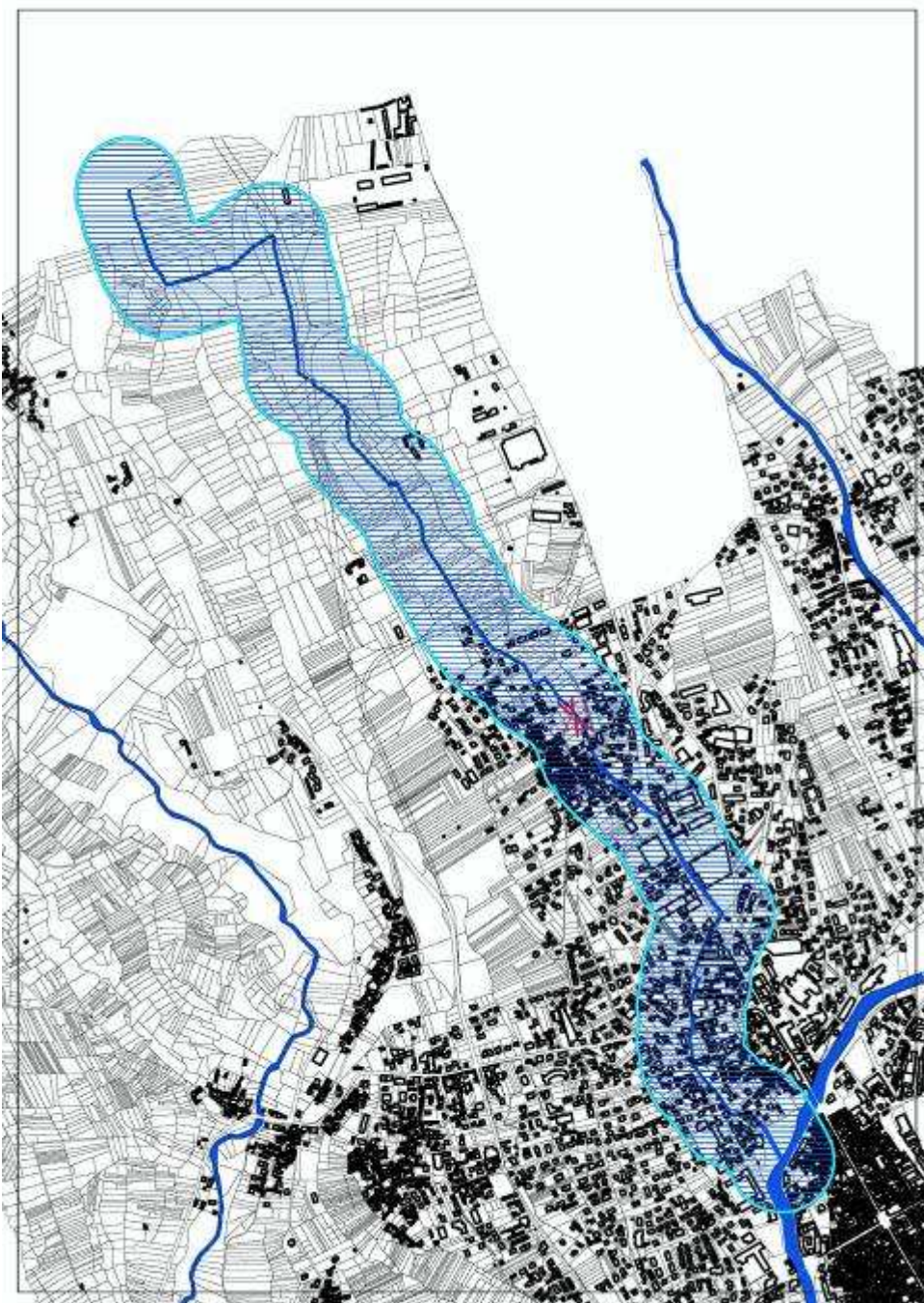

***TORRENTI E CORSI D'ACQUA ISCRITTI NEGLI ELENCHI PREVISTI DAL
TESTO UNICO APPROVATO CON R.D. 1775/33***

DOCUMENTAZIONE FOTOGRAFICA “TORRENTE GRUA O LAGONE”

Foto 1



Foto 2



***TORRENTI E CORSI D'ACQUA ISCRITTI NEGLI ELENCHI PREVISTI DAL
TESTO UNICO APPROVATO CON R.D. 1775/33***

6. TORRENTE SIZZONE

CARTOGRAFIA GENERALE CON I PUNTI DI RIPRESA FOTOGRAFICI

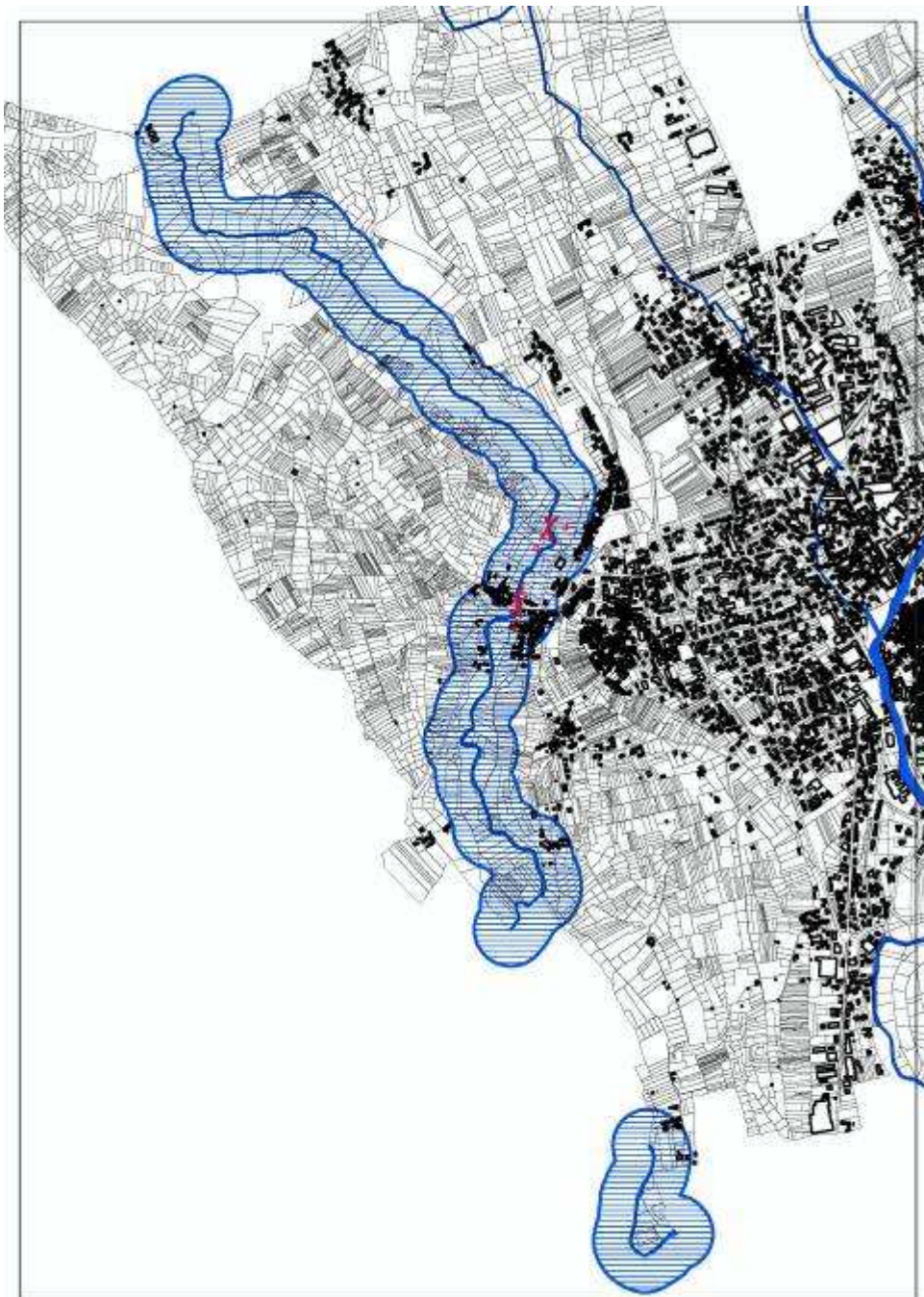

***TORRENTI E CORSI D'ACQUA ISCRITTI NEGLI ELENCHI PREVISTI DAL
TESTO UNICO APPROVATO CON R.D. 1775/33***

DOCUMENTAZIONE FOTOGRAFICA "TORRENTE SIZZONE"

Foto 1



Foto 2



***TORRENTI E CORSI D'ACQUA ISCRITTI NEGLI ELENCHI PREVISTI DAL
TESTO UNICO APPROVATO CON R.D. 1775/33***

DOCUMENTAZIONE FOTOGRAFICA “TORRENTE SIZZONE”

Foto 3



Foto 4



FONTANILI: "GALEAZZA" E "SCIANA"

IDENTIFICAZIONE

I fontanili "Galeazza" e "Sciana" si trovano a sud del territorio comunale di Borgomanero.

L'art. 2.10 delle N.T.A. del P.T.P. – Piano Territoriale Provinciale prevede che:

"Sono sottoposte a tutela, per una fascia di 20 metri attorno alla "testa" e perlomeno ai primi 100 metri di percorso, tutti i fontanili attivi e passibili di recupero, così come individuati dalle tavole di P.T.P. e dalle Schede della ricerca effettuata dall'Associazione Est Sesia da completare."

FONTANILI: "GALEAZZA" E "SCIANA"

CARTOGRAFIA GENERALE

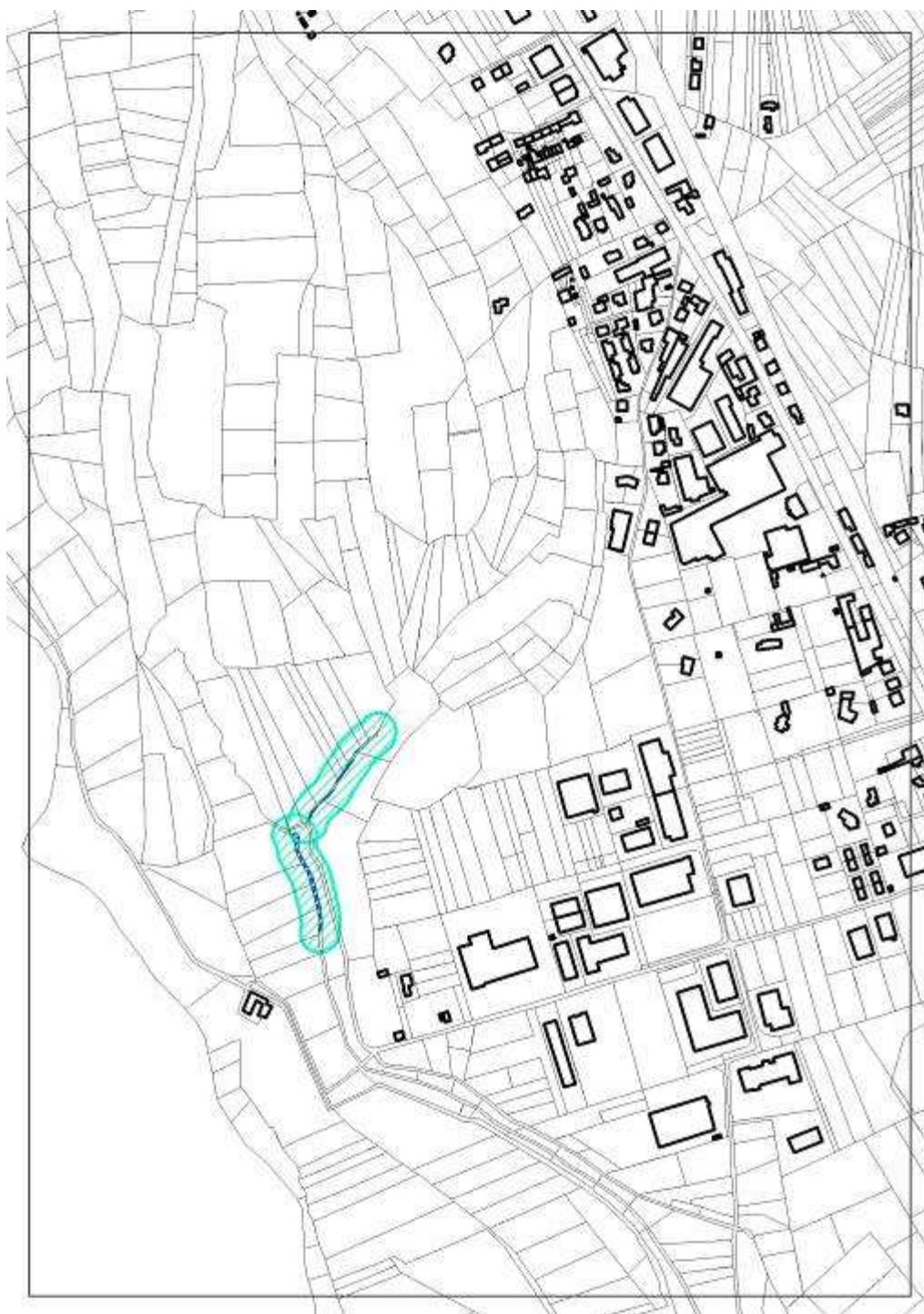

FONTANILI: "GALEAZZA" E "SCIANA"

CARTOGRAFIA GENERALE CON I PUNTI DI RIPRESA FOTOGRAFICI

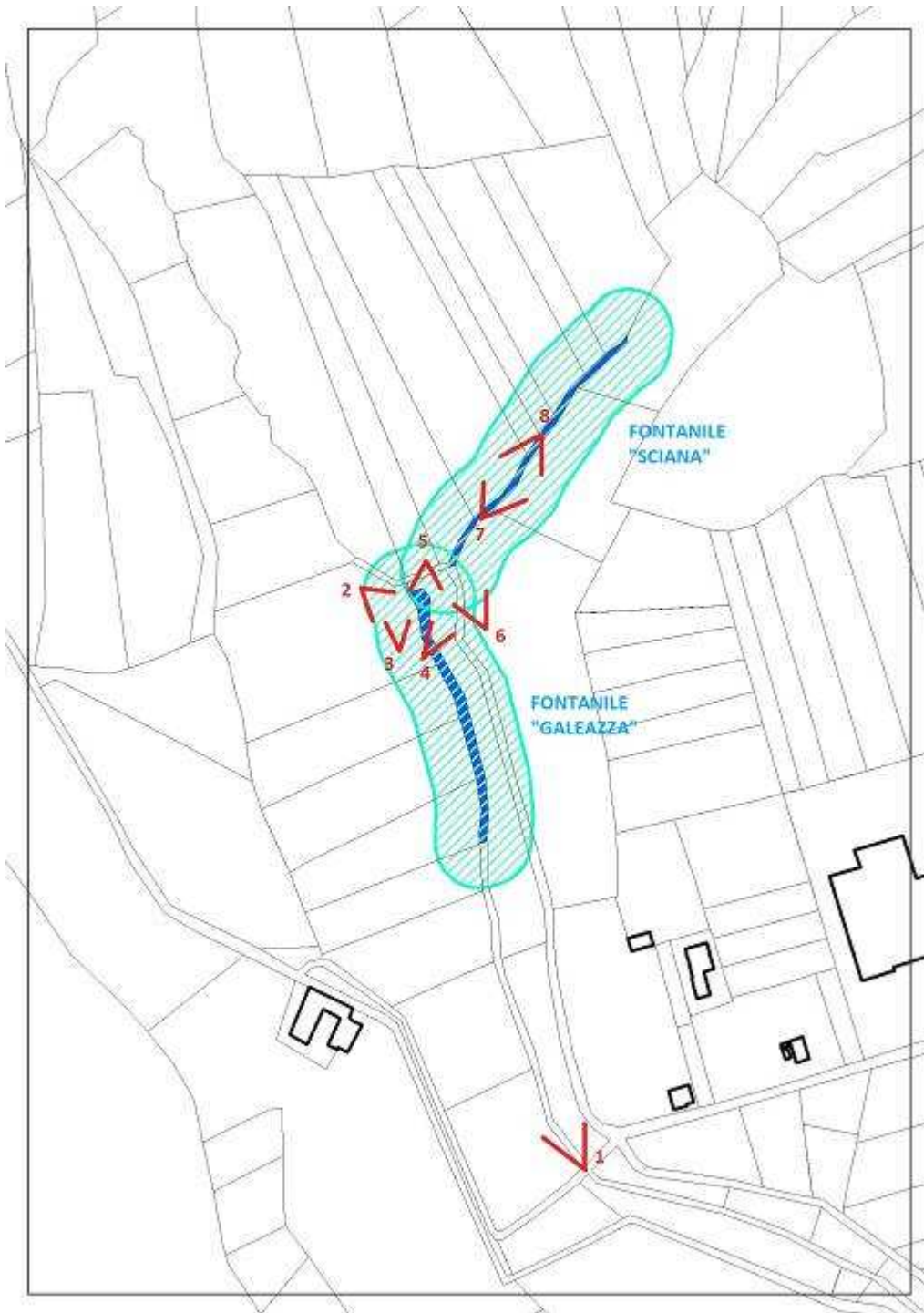

FONTANILI: "GALEAZZA" E "SCIANA"

DOCUMENTAZIONE FOTOGRAFICA

Foto 1



Foto 2



FONTANILI: "GALEAZZA" E "SCIANA"

DOCUMENTAZIONE FOTOGRAFICA

Foto 3



Foto 4



FONTANILI: "GALEAZZA" E "SCIANA"

DOCUMENTAZIONE FOTOGRAFICA

Foto 5



Foto 6



FONTANILI: "GALEAZZA" E "SCIANA"

DOCUMENTAZIONE FOTOGRAFICA

Foto 7



Foto 8



FONTANILI: "GALEAZZA" E "SCIANA"

SCHEDA "FONTANILE GALEAZZA"

4 luglio 1994

SCHEDA FONTANILI

Codice fontanile: E1 E2 E3 NS

Nome fontanile: **GALEAZZA**

Coordinate cartografiche UTM:
 = 591851 N
 = 49966 O

Tipologia di fontanile:
 a) Avvio sulla Testa/avvio sopra terra o sull'Asa B

A) Individuazione e localizzazione

A1. Provata: **NO**

A2. Comune: **BORDONANERO**

A3. Località: **CINA MEDA**

A4. Tipologia del fontanile: AIES/Torcia/Non identificato A

A5. Nome del titolare:

A6. Esito concessione di acqua pubblica: (S/N)

A7. E' stata richiesta la concessione di acqua pubblica da parte dell'AIES (S/N)

A8. Se sì, in data: **01/00**

A9. Il fontanile si trova in area protetta: (S/N) M

B) Caratteristiche costruttive

B1. Dimensione torcia: = 8,3 x m 0,0

B2. Lunghezza asa: = 9

B3. Lunghezza asa: = 0,0

B4. Fontanile avvitato da: una torcia (S/N)

B5. Numero degli "occhi": = 0

C) Caratteristiche idro-geologiche

C1. Pendenza canale:
 orcia Da 00
 canale Da 0

C2. Soggezione del pelo libero dell'acqua:

rispetto al piano di campagna: = 1,50

C3. Pendenza dell'acqua sulla zona centrale della "testa": = 0,60

C4. Aperto dall'acqua: Limpido/Torbidato/Limbovivo L

C5. Natura del terreno al fondo: Ghiaia/Sabbiosa/Limoso Q

C6. Natura del terreno ripale (bordi): Ghiaia/Sabbiosa/Limoso-argilloso U

D) Caratteristiche ambientali

D1. Tipo di vegetazione acquatica: **SI/SE/ACQ**

D2. Tipo di vegetazione ripale (dal fondo): **ROBINEE**

D3. Tipo di vegetazione nell'area di sostanza: **PRATILE/ROSCIE**

D4. Distanza delle culture dal "bordo":
 0-1 m
 1-2 m
 2-5 m
 oltre 5 m (S) T

D5. Culture praticate attorno al fontanile (S):
 vite I
 viti X
 piante
 pino
 betulle
 betulle
 altre

D6. Stato di manutenzione alla data del rilevamento:
 Ottimo/Buono/Sufficiente/Cattivo/Malo B
 M
 S
 X

D7. Vi è materiale di rifiuto? (S/N) B

D8. Vi sono immissioni di colture fertili? (S/N) S

D9. Vi sono immissioni di scarichi fognari? (S/N) X

D10. Vi sono immissioni di scarichi industriali? (S/N) M

D11. Vi sono utilizzazioni (torce)? (S/N) B

D12. Esiste una strada di accesso? (S/N) M

D13. Esiste una strada fiancheggiata? (S/N) S

D14. Note in relazione al fontanile:
 D15. Valutazione estero-ambientale:
 di notevole Pregio/Merito/valore di ripulibilità/
 dell'ambiente acquatico: P

E) Caratteristiche idrologiche

E1.

E2.

E3.

F) Sopralluoghi effettuati:

G) Documentazione fotografica esistente: (S/N)

H) Osservazioni:

I) Data di rilevamento: **18/01/94**

COMUNE FONTANILE:

Le prime due cifre corrispondono alla Zona esistente, con individuazione:

01 = Zona Novara Nord	08 = Zona Mortara
02 = Zona Montebello	09 = Zona Nuvigi Lalegno e Siverzo
03 = Zona Novara Piemonte	10 = Zona Cerasa
04 = Zona Sella	11 = Zona Molle
05 = Zona Vigevano	12 = Zona San Giorgio
06 = Zona Robbio Biava	13 = Zona Pavia
07 = Zona Robbio Biava	14 = Zona Covi San Matteo

I tre numeri seguenti identificano il fontanile all'interno della Zona, le Soglie finali corrispondono all'Ufficio di Zona, con individuazione:

NS = Ufficio Zona Novara Sella (Novara Nord e Pavese)
NR = Ufficio Zona Montebello
NT = Ufficio Zona Novara Tolina (Sella e Vigevano)
FB = Ufficio Zona Robbio (Robbio Biava e Biava)
MR = Ufficio Zona Mortara (Mortara, Pavia e San Giorgio)
VG = Ufficio Zona Vigevano (Nuvigi Longacco-Siverzo e Covi San Matteo)
MD = Ufficio Zona Molle (Molle e Cavaglio)

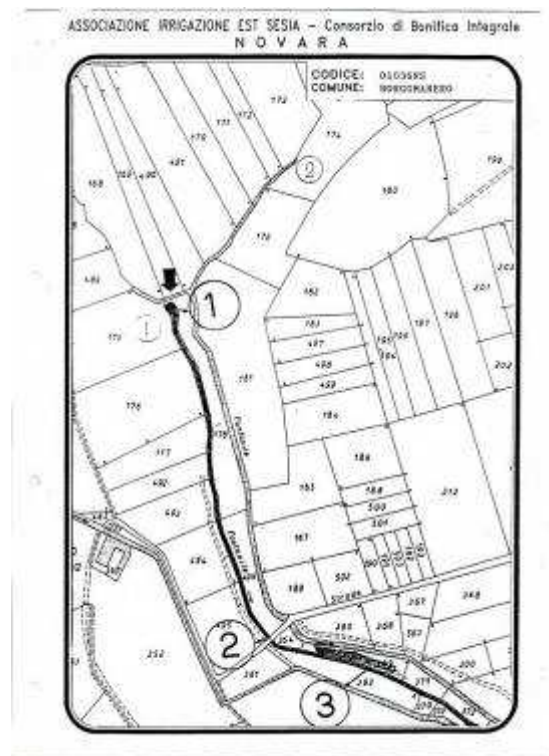

FONTANILI: "GALEAZZA" E "SCIANA"

SCHEDA "FONTANILE SCIANA"

8 luglio 1994

SCHEDA FONTANILI

Codice fontanile: 41 43 44 45

Nome fontanile: **SCIANA**

Coordinate cartografiche UTM: m. 488915 N
m. 499561 O.

Tipi di fontanile:
a) straggo nella Torma o diramazione della testa o nell' Ansa T

A) Individuazione e localizzazione:

A1. Provola: NO

A2. Comune: **DORCOMANERO**

A3. Località: **MOLENO RESEGA**

A4. Tipologia del fontanile: AIES/Verde/Non identificato S

A5. Note del titolare:

A6. Esiste concessione di acqua pubblica? (S/N)

A7. E' stato richiesto la concessione di acqua pubblica da parte dell' AIES (S/N)

A8. Se sì, la data: 6/00

A9. E fontanile si trova in area protetta? (S/N) S

B) Caratteristiche costruttive:

B1. Dimensione testa: m. 0,5 x m. 0,7

B2. Lunghezza testa: m. 0

B3. Lunghezza tubo: m. 6,8

B4. Fontanile costituito da: una testa (1) (2) (3) (4) (5)

B5. Numero degli "incolti": n. 0

C) Caratteristiche idro-geologiche:

C1. Pendenza attuale: minima 1/4 - 40
attuale 1/4 - 4

C2. Soggettività del pila libera dell'ansa

riperti di piante di campagna m. 1,8

C3. Prolungata dall'acqua sulla zona centrale della testa? m. 8,50

C4. Aspetto dell'acqua: Limpido-Torbidato-Limacciato L

C5. Natura del terreno al fondo: Giassoso/Sabbioso/Limoso O

C6. Natura del terreno ripale (bordo): Giassoso/Sabbioso/Limoso-argilloso B

B) Caratteristiche ambientali:

D1. Tipo di vegetazione acquatica:

D2. Tipo di vegetazione ripale (del bordo): **ROVERI, RODONCI**

D3. Tipo di vegetazione nell'area di cantiere: **BOCCO**

D4. Distanza delle colture dal "bordo": m.
0-1 m 1
1-3 m 2
3-5 m 3
oltre 5 m (4) 4

D5. Colture presenti attorno al fontanile (a):
riso 1
mais 2
prato 3
pioppo 4
tocco 5
bosco 6
altro

D6. Stato di manutenzione alla data del rilevamento:
Ottimo/Buono/Sufficiente/Cattivo/Nulla 1
D7. Vi è materiale di rifiuto? (S/N) 2
D8. Vi sono installazioni di colture irrigue? (S/N) 3
D9. Vi sono installazioni di scarichi fognari? (S/N) 4
D10. Vi sono installazioni di scarichi industriali? (S/N) 5
D11. Vi sono utilizzazioni ittiche? (S/N) 6
D12. Esiste una strada di accesso? (S/N) 7
D13. Esiste una strada fiancheggiata? (S/N) 8

D14. Note sull'uso di fontanile alimentato:

D15. Valutazione estero-ambientale:
a) secondo Progetto Ministeriale di riqualificazione:
Difficoltà di squallificabilità P

E) Caratteristiche biologiche:

E1.

E2.

E3.

F) Scoppietti effluenti:

G) Documentazione fotografica esistente (S/N)

H) Osservazioni:

I) Data di rilevamento: 28/1/1994

CODICE FONTANILE:

Le prime due cifre corrispondono alla Zona strettoria, così individuate:

01 = Zona Novara Nord	08 = Zona Marzano
02 = Zona Monfalcone	09 = Zona Novelli Langosco e Sferzico
03 = Zona Novara Ponente	10 = Zona Casale
04 = Zona Sella	11 = Zona Mado
05 = Zona Vigavaso	12 = Zona San Giorgio
06 = Zona Robbio Duino	13 = Zona Parva
07 = Zona Robbio Bioglio	14 = Zona Curt San Matteo

I tre numeri seguenti identificano il fontanile all'interno della Zona, la Sigla finale corrisponde all'Ufficio di Zona, così individuate:

NS = Ufficio Zona Novara Sella (Novara Nord e Ponente)
MB = Ufficio Zona Monfalcone
NT = Ufficio Zona Novara Torine (Sella e Vigavaso)
RB = Ufficio Zona Robbio (Robbio Duino e Bioglio)
MS = Ufficio Zona Marzano (Marzano, Favio e San Giorgio)
VL = Ufficio Zona Vigavaso (Novelli Langosco-Sferzico e Curt San Matteo)
MD = Ufficio Zona Mado (Mado e Casale)

